

RED DE TRANSPORTE DE PASAJEROS DE LA CIUDAD DE MEXICO (RTP)

“Notas a los Estados Financieros”

DEL 01 DE ENERO AL 31 DE DICIEMBRE DE 2024 (CIFRAS PRELIMINARES) (CIFRAS EN PESOS)

a) NOTAS DE GESTIÓN ADMINISTRATIVA:

1. Autorización e Historia

a) Fecha de creación de la Red de Transporte de Pasajeros de la Ciudad de México (RTP), se constituyó el 7 de enero de 2000, con la razón social de Red de Transporte de Pasajeros del Distrito Federal, como un Organismo Público Descentralizado de la Administración Pública del Distrito Federal, con personalidad jurídica y patrimonio propio, mediante el Decreto emitido por el Gobierno del Distrito Federal (GDF) y publicado en la Gaceta Oficial en esa misma fecha, quedando sectorizada en la Secretaría de Transporte y Vialidad e iniciando operaciones a partir del 1° de marzo de 2000.

b) Principales cambios, el 21 de julio de 2008, se publicó en la Gaceta Oficial la modificación del objeto social para adicionar la prestación de los siguientes servicios:

- a) Servicio especial de transporte escolar y de personal.
- b) Servicio de traslado de personas en general, a favor de la Administración Pública Centralizada, Desconcentrada, Paraestatal o con Instituciones de asistencia privada sin fines de lucro.

El 18 de diciembre de 2013, se publicó en la Gaceta Oficial el acuerdo por el que se establece el servicio de transporte público “Nochebus”, con un horario de 00:00 a 05:00 horas durante los 365 días del año.

El 14 de junio de 2016, se publicó en la Gaceta Oficial de la Ciudad de México decreto por el que se modifica la razón social a Sistema de Movilidad 1 (Sistema M1) ahora Red de Transporte de Pasajeros de la Ciudad de México (RTP) y adiciona la modificación de los siguientes incisos de los servicios:

- a) Radial de transporte público de pasajeros, preferentemente en zonas periféricas de escasos recursos en la Ciudad de México.
- b) Especial de transporte escolar y de personal, así como para mujeres, niñas, niños, y personas adultas mayores.
- c) Servicio de traslado de personas en general, a favor de la Administración Pública Centralizada, Desconcentrada, Paraestatal o con Instituciones de asistencia privada sin fines de lucro.

El 29 de agosto de 2017, se publicó en la Gaceta Oficial de la Ciudad de México el Enlace Electrónico donde podrá ser consultado el Estatuto Orgánico del Sistema de Movilidad 1 (Sistema M1) ahora Red de Transporte de Pasajeros de la Ciudad de México (RTP), aprobado por el Consejo de Administración a través del Acuerdo número II-E-001-2017, de fecha 4 de agosto de 2017.

Y se hace del conocimiento público que a partir del día 1° de septiembre de 2017, se establece como nuevo domicilio del Sistema de Movilidad 1 (Sistema M1) ahora Red de Transporte de Pasajeros de la Ciudad de México (RTP) el ubicado en la calle de Versalles, número 46, Colonia Juárez, Código Postal 06600, Alcaldía Cuauhtémoc, en la Ciudad de México.

Asimismo, se informa que el Área de Atención Ciudadana, así como la Unidad de Transparencia, se ubicará en la Planta Baja de dicho domicilio.

El 2 de enero de 2019, se publicó en la Gaceta Oficial de la Ciudad de México decreto por el que se modifica la denominación a Red de Transporte de Pasajeros de la Ciudad de México (RTP), como Organismo Público Descentralizado de la Administración Pública de la Ciudad de México, con personalidad jurídica y patrimonio propio, sectorizado a la Secretaría de Movilidad.

2. Panorama Económico y Financiero

La prestación del servicio público de transportación de pasajeros en la ciudad de México, corresponde de origen al Gobierno de la Ciudad de México, ante la necesidad de satisfacer el interés general en la materia, la Administración Pública del entonces Distrito Federal estimó pertinente la creación de una red de transporte público de pasajeros en autobuses para las zonas periféricas de la ciudad, con la finalidad de atender preferentemente a los sectores menos favorecidos, así como de articular su conexión con otros sistemas de transporte, bajo los principios de seguridad, confort y calidad; por lo que en la actualidad el Gobierno de la Ciudad de México aporta recursos públicos para mantener en operaciones al Organismo.

3. Organización y Objeto Social

a) Objeto Social

El objeto de la Entidad es la prestación del servicio radial de transporte público de pasajeros con base en los principios de legalidad, honradez, lealtad y profesionalismo, preferentemente en zonas periféricas de escasos recursos en la Ciudad de México.

b) Principal Actividad

Partiendo de su objeto, la Red de Transporte de Pasajeros de la Ciudad de México (RTP), ha establecido los siguientes principios rectores de su actividad:

- Prestar un servicio económicamente accesible para todos;
- Conectar a la población de las zonas periféricas de la Ciudad de México, con las estaciones del Sistema de Transporte Colectivo (METRO), y con las rutas del Servicio de Transportes Eléctricos (STE), lo cual obedece a un Programa de Reordenamiento del Transporte Urbano, por parte del Gobierno de la Ciudad de México; y
- Catalizar las presiones sociales que pudieran tender a la alteración del servicio público de transportación de pasajeros.

Misión

Proporcionar servicios de transporte público de calidad, que sea seguro, eficiente y amigable con el medio ambiente, dirigido principalmente para la población de escasos recursos y zonas periféricas, que permitan optimizar los tiempos de traslado y mejorar la movilidad y el bienestar de los habitantes de la Ciudad de México, bajo una perspectiva de respeto a los derechos humanos y la equidad de género.

Visión

Ser un Organismo Público con elevados estándares de calidad en el servicio, identificándonos como un servicio de transporte eficiente, seguro y económico para trasladarse a los lugares de trabajo, escolares o de entretenimiento.

Enfocado a contribuir con la disminución de la problemática ambiental mediante la introducción de autobuses con altas tecnologías que minimizan el impacto de las partículas de emisiones contaminantes, así como desarrollar proyectos que permitan el traslado de forma segura de la población en general y con especial énfasis a la mujer y personas adultas mayores y de movilidad limitada, contribuyendo a agilizar los traslados en la Ciudad de México.

c) Ejercicio Fiscal.

Enero a Diciembre de 2024.

d) Régimen jurídico

La Red de Transporte de Pasajeros de la Ciudad de México (RTP), es un organismo público descentralizado del Gobierno de la Ciudad de México, con personalidad jurídica y patrimonio propio, que tiene como objeto la prestación del servicio público de transporte de pasajeros en la Ciudad de México.

e) Consideraciones fiscales:

La Red de Transporte de Pasajeros de la Ciudad de México (RTP), se encuentra inscrito en el Registro Federal de Contribuyentes con clave RTP0001071K1, como contribuyentes en el Régimen de Personas Morales con Fines no Lucrativos.

Impuesto Sobre la Renta

La Entidad para efectos de la Ley del Impuesto sobre la Renta se encuentra en el Régimen Fiscal de las Personas Morales con Fines no Lucrativos, motivo por el cual no está obligado al pago de este impuesto.

Por otra parte, la Entidad en su carácter de retenedor, está obligado a retener y enterar el ISR relacionado con el pago de sueldos y en general por la prestación de un servicio personal subordinado, con el pago de honorarios y arrendamientos efectuados a personas físicas.

Impuesto al Valor Agregado

El servicio de transporte público de pasajeros que es la actividad preponderante que presta la Entidad está exento del pago del IVA conforme a lo establecido en la fracción V del artículo 15 de la Ley de la materia.

Por los servicios especiales de transporte de personal que la Entidad presta a ciertas Entidades de la Administración Pública Centralizada, Desconcentrada o Paraestatal, o con Instituciones de Asistencia Privada sin fines de lucro y otros ingresos que obtiene en menor proporción, la Entidad está obligada a trasladar y pagar el IVA.

Contribuciones de seguridad social

Considerando que las relaciones laborales de la Entidad con sus empleados se rigen conforme a lo establecido en la fracción XXXI del artículo 123 de la Constitución Política de los Estados Unidos Mexicanos en su Apartado A y en la Ley Federal del Trabajo, la Entidad en su carácter de patrón, está obligada al pago y entero de las cuotas obrero patronales al IMSS, así como de las aportaciones patronales al INFONAVIT.

Otras Contribuciones

La Entidad también está obligada al pago del impuesto sobre nóminas, del impuesto sobre Tenencia o uso de vehículos, de los derechos por el suministro de agua y está exento del pago del impuesto predial, en el caso correspondiente conforme a lo establecido en el Código Fiscal de la Ciudad de México.

f) Estructura organizacional básica de la Red de Transporte de Pasajeros de la Ciudad de México (RTP)

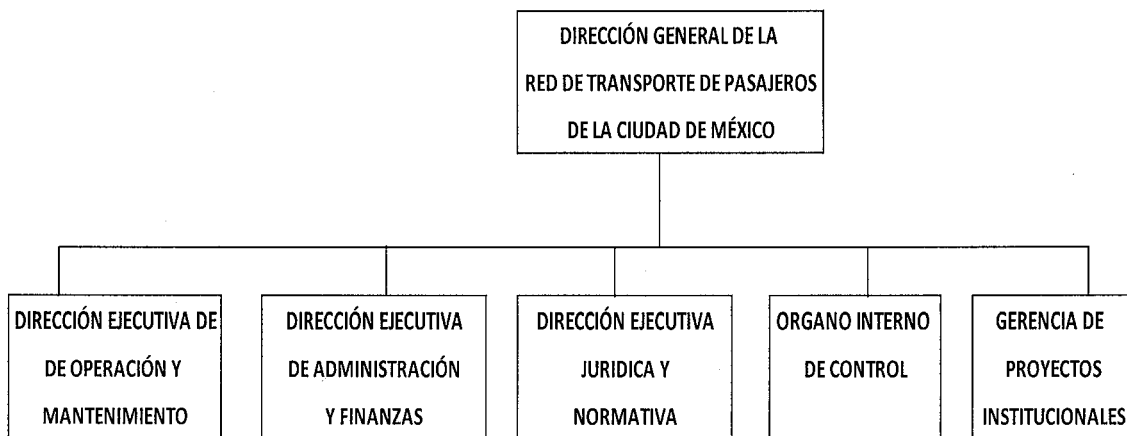

g) Fideicomisos, Mandatos y Análogos

El Organismo es parte del Fideicomiso para el cobro de la tarifa oficial a la población usuaria del Metrobus, con una participación como fideicomitente de \$1,500 pesos.

4. Bases de Preparación de los Estados Financieros

- a) Los Estados Financieros de la Red de Transporte de Pasajeros de la Ciudad de México (RTP), que se acompañan se han preparado de acuerdo con los principios de contabilidad gubernamental contenidos en la Ley General de Contabilidad Gubernamental y los lineamientos emitidos por el CONAC, que son los instrumentos normativos básicos, que indican la estructura del catálogo de cuentas, el instructivo de manejo de cuentas, la guía contabilizadora y demás criterios y lineamientos para el registro de sus operaciones.
- b) Los Estados Financieros de la Red de Transporte de Pasajeros de la Ciudad de México (RTP) presentan la situación financiera; de acuerdo a las disposiciones en materia de la información financiera emitidas en la Normatividad Contable de la Administración Pública de la Ciudad de México, así como los resultados de sus operaciones y sus flujos de efectivo correspondientes al cierre del mes de Diciembre de 2024.
- c) La Red de Transporte de Pasajeros de la Ciudad de México (RTP), se sustenta en los Postulados Básicos de Contabilidad Gubernamental aprobados por el CONAC para generar información oportuna, confiable y comparable.
- d) Normatividad supletoria.
No aplica.
- e) Los Estados Financieros de la Red de Transporte de Pasajeros de la Ciudad de México (RTP), se presentan con base en la alineación al Plan de Cuentas emitido por el Consejo Nacional de Armonización Contable (CONAC).

5. Políticas de Contabilidad Significativas

a) Actualización

La Entidad se apega a lo establecido en la Norma para el "Reconocimiento de los Efectos de la Inflación" en las Entidades de la Administración Pública de la Ciudad de México, emitida por la Secretaría de Finanzas de la Ciudad de México, aplicable a las entidades paraestatales con fines no lucrativos.

El método utilizado es el de ajuste por cambios en el nivel de precios mediante la aplicación de factores derivados del Índice Nacional de Precios al Consumidor (INPC), publicado en el Diario Oficial de la Federación el cual lo da a conocer el Instituto Nacional de Estadística y Geografía (INEGI). Los inventarios de materiales y refacciones, el inmueble, autobuses, el mobiliario y demás equipo, la depreciación acumulada y la del año, los cargos diferidos, la amortización acumulada y la del año son los rubros de los estados financieros que se actualizan para reconocer los efectos de la inflación y el efecto resultante genera un incremento simultáneo en el valor de dichos bienes y en el superávit por revaluación.

Los activos cuya obsolescencia es manifiesta o se encuentren en desuso no son considerados para actualizar su valor.

Las licencias y programas de equipo de cómputo se registran a su costo histórico de adquisición y se actualizan mediante la aplicación de factores derivados del INPC.

b) Operaciones en el Extranjero y de sus efectos en la información Financiera Gubernamental.

Al cierre del mes de Diciembre de 2024, la Red de Transporte de Pasajeros de la Ciudad de México (RTP), no realizó operaciones en el extranjero.

c) Método de valuación de la inversión en acciones de compañías subsidiarias no consolidadas y asociadas.

La Red de Transporte de Pasajeros de la Ciudad de México (RTP), durante el cierre del mes de Diciembre de 2024, no realizó inversiones en acciones en compañías subsidiarias no consolidadas y asociadas.

d) Sistema y método de valuación de inventarios.

Las compras de materiales y refacciones se registran al costo de adquisición.
Los consumos e inventarios finales se valúan utilizando el método de costos promedio.

e) Beneficios a los Empleados

Las obligaciones laborales relacionadas con las reservas para el pago de la prima de antigüedad y de la indemnización legal, derivadas de la relación laboral, se cuantifican conforme a lo establecido en la Norma para el Reconocimiento de las Obligaciones Laborales al Retiro de los Trabajadores en las Entidades de la Administración Pública de la Ciudad de México y con base en la Norma de Información Financiera "Beneficios a los empleados", mediante valuación actuarial, determinada por peritos independientes, basado en el método de costeo de crédito unitario proyectado.

f) Provisiones

Las obligaciones derivadas de los juicios laborales, mercantiles y civiles son registradas hasta que las autoridades judiciales emitan la sentencia condenatoria definitiva.

g) Reservas

Al cierre del mes de Diciembre de 2024, la Red de Transporte de Pasajeros de la Ciudad de México (RTP), no presenta reservas para el pago de deuda.

h) Cambios en políticas contables y corrección de errores junto con la revelación de los efectos que se tendrá en la información financiera del ente público, ya sea retrospectivos o prospectivos.

Al cierre del mes de Diciembre de 2024, la Red de Transporte de Pasajeros de la Ciudad de México (RTP), no ha realizado ningún cambio de política contable ni corrección de errores.

i) Reclasificaciones.

Al cierre del mes de Diciembre de 2024, no hubo reclasificaciones.

j) Depuración y cancelación de saldos

Al cierre del mes de Diciembre de 2024, no se ha realizado depuración y cancelación de saldos.

6. Posición en Moneda Extranjera y Protección por Riesgo Cambiario

a) Activos en moneda extranjera.

Al cierre del mes de Diciembre de 2024, no se tiene Activos en moneda extranjera.

b) Pasivos en moneda extranjera.

Al cierre del mes de Diciembre de 2024, no se tiene Pasivos en moneda extranjera.

c) Posición en moneda extranjera.

Al cierre del mes de Diciembre de 2024, no se tiene Posición en moneda extranjera.

d) Tipo de cambio.

No aplica.

e) Equivalente en moneda nacional.

No aplica.

7. Reporte Analítico del Activo

- a) **Vida útil, porcentajes de depreciación y amortización utilizados en los diferentes tipos de activos, o el importe de las pérdidas por deterioro reconocidas.**

La depreciación se calcula sobre el valor actualizado de los bienes conforme al método de línea recta con base en la vida útil de los mismos a partir del mes siguiente de adquisición, aportación o transferencia, de acuerdo a las siguientes tasas anuales porcentuales:

DEPRECIACIÓN DE BIENES MUEBLES E INMUEBLES	
CONCEPTO	TASA APLICADA (PORCENTAJE)
AUTOBUSES, MOTORES Y TRANSMISIONES	12.5
VEHÍCULOS	25.0
MOBILIARIO Y EQUIPO DE OFICINA	10.0
EQUIPO DE CÓMPUTO	30.0
MAQUINARIA Y EQUIPO INDUSTRIAL	12.0
HERRAMIENTAS	35.0
CONSTRUCCIONES EN INMUEBLE PROPIO	52 AÑOS A PARTIR DEL 2007
MEJORAS EN INMUEBLE PROPIO	32 AÑOS A PARTIR DEL 2007

- b) **Cambios en el porcentaje de depreciación y amortización y en el valor de los activos ocasionado por deterioro.**

El Organismo, no tiene cambios en el porcentaje de depreciación o valor residual de los activos.

- c) **Importe de los gastos capitalizados en el ejercicio, tanto financieros como de investigación y desarrollo.**

No aplica.

- d) **Riesgos por tipo de cambio o por tipo de interés de inversiones financieras.**

No aplica.

- e) **Valor en el ejercicio de los bienes construidos por la entidad.**

No aplica.

- f) **Otras circunstancias de carácter significativo que afecten el activo, tales como bienes en garantía, señalados en embargos, litigios, títulos de inversiones entregados en garantías, baja significativa del valor de inversiones financieras, etc.**

No aplica.

- g) **Desmantelamiento de activos, procedimientos, implicaciones, efectos contables.**

No aplica.

- h) **Administración de activos; planeación con el objetivo de que el ente los utilice de manera más efectiva.**

No aplica.

Principales variaciones en el activo.

a) Inversiones en valores.

No aplica.

b) Patrimonio de Organismos Descentralizados de Control Presupuestario Indirecto.

Las principales variaciones en el Patrimonio, se integran por donativos recibidos por \$72,018 pesos, el alta de activos correspondientes a ejercicios pasados por \$126,987 pesos, en patrimonio; un anticipo por \$189,714,511 pesos para la adquisición de autobuses nuevos, en aportaciones.

APORTACIONES (CIFRAS EN PESOS)			
CONCEPTO	DICIEMBRE 2024	DICIEMBRE 2023	VARIACIONES
PATRIMONIO	388,497,163	388,298,158	199,005
APORTACIONES	5,307,975,699	5,18,261,188	189,714,511
TOTAL	5,696,472,862	5,506,559,346	189,913,516

c) Inversiones en empresas de participación mayoritaria.

No aplica.

d) Inversiones en empresas de participación minoritaria.

No aplica.

e) Patrimonio de Organismos Descentralizados de Control Presupuestario Directo, según corresponda.

No aplica.

8. Fideicomisos, Mandatos y Análogos

a) El Organismo es parte del Fideicomiso para el cobro de la tarifa oficial a la población usuaria del Metrobus.

b) El Organismo tiene una participación como fideicomitente de \$1,500 pesos.

9. Reporte de la Recaudación.

a) El Organismo tiene los siguientes ingresos locales al cierre del mes de Diciembre de 2024:

REPORTE DE LA RECAUDACIÓN (CIFRAS EN PESOS)		
CONCEPTO	DICIEMBRE 2024	DICIEMBRE 2023
INGRESOS POR VENTA DE BIENES Y SERVICIOS	547,490,718	577,698,404
APORTACIONES DEL GOBIERNO DE LA CIUDAD DE MÉXICO	1,983,716,139	1,741,141,374
TOTAL	2,531,206,857	2,318,839,778

- b) Al mes de Diciembre de 2024, la Red de Transporte de Pasajeros de la Ciudad de México, programó la recaudación de recursos propios por un monto de \$ 128, 122,226 pesos.

10. Información sobre la Deuda y el Reporte Analítico de la Deuda

La Red de Transporte de Pasajeros de la Ciudad de México, no cuenta con Deuda Pública.

11. Calificaciones otorgadas

El Organismo no cuenta con transacciones realizadas que hayan sido sujetas a una calificación crediticia.

12. Proceso de Mejora

- a) Principales Políticas de control interno; En forma anual: elaboración y seguimiento de la Matriz de Riesgos de la Red de Transporte de Pasajeros de la Ciudad de México.
- b) El Organismo contempla aumentar en forma permanente la cobertura del transporte público de pasajeros en beneficio de las personas usuarias, mediante la adquisición de camiones con tecnología de última generación acordes a la infraestructura urbana y social de la periferia de la ciudad, así como la modernización de las rutas existentes y la creación de nuevas rutas en zonas de difícil acceso.

13. Información de Segmentos

El Organismo no presenta la información financiera de manera segmentada.

14. Eventos Posteriores al Cierre

En el mes de marzo de 2023, se reconoce como evento subsecuente el efecto del Estudio Actuarial correspondiente al ejercicio de 2022.

15. Partes Relacionadas

No existen partes relacionadas que puedan ejercer influencia significativa sobre la toma de decisiones financieras y operativas.

16. Responsabilidad Sobre la Presentación Razonable de la Información Contable

La Información Contable está firmada en cada página de la misma e incluye al final la siguiente leyenda: "Bajo protesta de decir verdad declaramos que los Estados Financieros y sus notas, son razonablemente correctos y son responsabilidad del emisor".

b) NOTAS DE DESGLOSE

I) NOTAS AL ESTADO DE ACTIVIDADES

Ingresos y Otros Beneficios

Ingresos de Gestión

1. Los ingresos por la prestación del servicio de transporte público de pasajeros se registran a su valor nominal cuando efectivamente se reciben.

Los ingresos por la prestación del servicio Metrobús, se registran semanalmente.

Los ingresos por la prestación del servicio de transporte público de pasajeros y por la prestación de los servicios especiales de transporte de personal de la Administración Pública Centralizada, Desconcentrada o Paraestatal, o con instituciones de

asistencia privada sin fines de lucro se registran cuando se reconoce el derecho a recibirlos, independientemente de la fecha en que se cobren.

INGRESOS DE GESTIÓN (CIFRAS EN PESOS)		
CONCEPTO	DICIEMBRE 2024	DICIEMBRE 2023
INGRESOS POR VENTA DE BIENES Y SERVICIOS - RECAUDACIÓN	128,122,226	346,984,836
INGRESOS METROBUS	84,862,073	73,942,644
RECAUDACIÓN POR PEAJE	246,170,932	96,932,055
SERVICIOS ESCOLAR, ESPECIAL Y EXTRAORDINARIO	22,970,254	11,252,597
PRODUCTOS FINANCIEROS INVERSIÓN - BANORTE	4,1463,757	40,971,579
PENAS CONVENCIONALES	20,652,257	1,137,550
COMERCIALIZACIÓN - CHATARRA	910,900	3,507,239
RECUPERACIONES DIVERSAS Y VÍA NOMINA	2,338,319	2,969,904
TOTAL	547,490,718	577,698,404

Participaciones, Aportaciones, Convenios, Incentivos Derivados de la Colaboración Fiscal, Fondos Distintos de Aportaciones, Transferencias, Asignaciones, Subsidios y Subvenciones, y Pensiones y Jubilaciones

- Se integra principalmente por las Aportaciones recibidas por el Gobierno de la Ciudad de México al Organismo.

APORTACIONES (CIFRAS EN PESOS)		
CONCEPTO	DICIEMBRE 2024	DICIEMBRE 2023
APORTACIONES DEL GOBIERNO DE LA CDMX	1,983,716,139	1,741,141,374
TOTAL	1,983,716,139	1,741,141,374

Otros Ingresos y Beneficios

- Se integra principalmente del reconocimiento del Estudio Actuarial del ejercicio 2022 entregado en marzo 2023.

OTROS INGRESOS Y BENEFICIOS (CIFRAS EN PESOS)		
CONCEPTO	DICIEMBRE 2024	DICIEMBRE 2023
DIFERENCIAS POR REDONDEO	0	1
EJERCICIOS ANTERIORES (Estudio Actuarial 2022)	16,364	36,767,597
TOTAL	16,364	36,767,598

Gastos y Otras Pérdidas

- Se registran sobre la base de lo devengado, es decir, cuando los bienes o servicios efectivamente se hayan recibido, independientemente de la fecha en que se paguen.

Gastos de Funcionamiento

Corresponde a los pagos por servicios personales, compras de materiales y suministros, así como diversos pagos de servicios generales prestados al organismo.

Otros Gastos y Pérdidas extraordinarias

Se realiza registro correspondiente a las depreciaciones y amortizaciones, así como el proyecto de la provisión por terminación laboral.

GASTOS Y OTRAS PÉRDIDAS (CIFRAS EN PESOS)			
CONCEPTO	DICIEMBRE 2024	DICIEMBRE 2023	
GASTOS DE FUNCIONAMIENTO	2,229,761,079	2,286,428,426	
SERVICIOS PERSONALES	1,321,810,731	1,322,252,672	
MATERIALES Y SUMINISTROS	740,014,717	749,637,167	
SERVICIOS GENERALES	167,935,631	214,538,587	
TRANSFERENCIAS, ASIGNACIONES, SUBSIDIOS Y OTRAS	0	0	
TRANSFERENCIAS INTERNAS Y ASIGNACIONES AL SECTOR PÚBLICO	0	0	
TRANSFERENCIAS AL RESTO DEL SECTOR PÚBLICO	0	0	
SUBSIDIOS Y SUBVENCIONES	0	0	
AYUDAS SOCIALES	0	0	
PENSIONES Y JUBILACIONES	0	0	
TRANSFERENCIAS A FIDEICOMISOS, MANDATOS Y CONTRATOS ANAL.	0	0	
TRANSFERENCIAS A LA SEGURIDAD SOCIAL	0	0	
DONATIVOS	0	0	
TRANSFERENCIAS AL EXTERIOR	0	0	
PARTICIPACIONES Y APORTACIONES	0	0	
PARTICIPACIONES	0	0	
APORTACIONES	0	0	
CONVENIOS	0	0	
INTERESES, COMISIONES Y OTROS GASTOS DE LA DEUDA	0	0	
INTERESES DE LA DEUDA PÚBLICA	0	0	
COMISIONES DE LA DEUDA PÚBLICA	0	0	
GASTOS DE LA DEUDA PÚBLICA	0	0	
COSTO POR COBERTURAS	0	0	
APOYOS FINANCIEROS	0	0	
OTROS GASTOS Y PÉRDIDAS EXTRAORDINARIAS	513,569,909	575,248,736	
ESTIMACIONES, DEPRECIAC, DETERIOROS, OBSOLESCENCIAS Y AMOR	466,321,432	543,195,142	
PROVISIONES	47,248,477	22,076,798	
DISMINUCIÓN DE INVENTARIOS	0	0	
OTROS GASTOS	0	9,976,796	
INVERSIÓN PÚBLICA	0	0	
INVERSIÓN PÚBLICA NO CAPITALIZABLE	0	0	
TOTAL	2,743,330,988	2,861,677,162	

II) NOTAS AL ESTADO DE SITUACIÓN FINANCIERA

Activo

Efectivo y Equivalentes

1. Comprende valores de corto plazo, de gran liquidez, fácilmente convertibles en efectivo y que están sujetos a riesgos poco importantes de cambios en su valor; tales como: caja, bancos, equivalentes de efectivo e inversiones a corto plazo.

EFECTIVO Y EQUIVALENTES (CIFRAS EN PESOS)				
CONCEPTO	DICIEMBRE_2024		DICIEMBRE_2023	
	PARCIAL	SALDO	PARCIAL	SALDO
BANORTE, S.A.		-5,672,055		3,099,437
693-00488-8 GDF (NOMINA)	-5,718,518		3,049,611	
693-00483-7 (RECAUDACION)	35,447		38,825	
693-00856-5 (FINANCIAMIENTO)	110,16		11,001	
SANTANDER, S.A.		56,977,097		11,515,619
(PAGOS A PROVEEDORES - DIVERSOS)				
65-50144638-0 SANTANDER	10,195		10,195	
65-50168330-5 SANTANDER	56,966,902		11,505,424	
SCOTIABANK INVERLAT, S.A.		83,674		84,690
(TRANSFERENCIA PEMEX)				
2911849 INVERLAT	32,269		33,285	
7321449 M ODULO 03 INVERLAT	10,101		10,101	
7321597 M ODULO 04 INVERLAT	10,101		10,101	
7452101 M ODULO 05 INVERLAT	10,101		10,101	
7452098 M ODULO 06 INVERLAT	10,101		10,101	
7351414 M ODULO 07 INVERLAT	11,001		11,001	
INVERSIONES EN VALORES				
CTO. 0030590-1 (INVERSION A CORTO PLAZO)		253,000,000		372,000,000
EFFECTIVO Y EQUIVALENTES				
CAJA - TESORERIA		819		1,560
FONDOS CON AFECTACION ESPECIFICA		-15		0
FONDOS OFICINAS CENTRALES	0		0	
FONDOS MODULOS OPERATIVOS	-15		0	
TOTAL		304,389,520		386,701,306

Derechos a recibir Efectivo y Equivalentes y Bienes o Servicios

2. Representan los derechos de cobro originados en el desarrollo de las actividades del ente público, de los cuales se espera recibir una contra prestación representada en recursos, bienes y servicios; en un plazo menor o igual a doce meses de los cuales destacan las inversiones a corto plazo, cuentas por cobrar y deudores diversos.

Cuentas por Cobrar

3. Las cuentas por cobrar representan derechos exigibles originados por la venta de servicios de transporte prestados, otorgamiento de préstamos o cualquier otro concepto análogo, estos se registran a su valor nominal.

DERECHOS A RECIBIR EFECTIVO O EQUIVALENTES (CIFRAS EN PESOS)		
CONCEPTO	DICIEMBRE 2024	DICIEMBRE 2023
CUENTAS POR COBRAR	133,223,399	170,805,204
TOTAL	133,223,399	170,805,204

Las cuentas por cobrar se clasifican principalmente de la siguiente manera:

- Cuentas por Cobrar por los Servicios de Transporte

Las cuentas por cobrar por los servicios especiales de transporte prestados a las entidades de la Administración Pública Centralizada, Desconcentrada o Paraestatal, o con instituciones de asistencia privada sin fines de lucro se registran cuando se reconoce el derecho a recibirlos:

CUENTAS POR COBRAR POR SERVICIOS DE TRANSPORTE (CIFRAS EN PESOS)		
CONCEPTO	DICIEMBRE 2024	DICIEMBRE 2023
SERVICIOS ESPECIALES DE TRANSPORTE	21,785,557	10,796,124
SERVICIOS INTEGRADOS PRO-BLM DE MEXICO (*)	0	1,789,816
COMETRA CIA. MEXICANA DE TRASLADO DE VALORES .SA. DE C.V. (*)	50,552	0
METRO (RECAUDO PEAJE)	15,417,364	0
ORT-ORGANO REGULADOR DE TRANSPORTE (RECAUDO PEAJE)	10,407,604	3,983,917
TARJETA DE MOVILIDAD INTEGRADA	1,467,878	0
TOTAL	49,128,955	16,569,857

(*) Este importe refleja la recaudación de los módulos operativos del Organismo por la empresa de traslado de valores.

DESAGREGACIÓN DE CUENTAS POR COBRAR POR LOS SERVICIOS DE TRANSPORTE (CIFRAS EN PESOS)					
CONCEPTO	90 DÍAS	180 DÍAS	MENOR A 365 DÍAS	MAYOR DE 365 DÍAS	SALDO FINAL
SERVICIOS ESPECIALES DE TRANSPORTE	8,835,143	0	6,471,720	6,478,694	21,785,557
TOTAL	8,835,143	0	6,471,720	6,478,694	21,785,557

- Aportaciones y Participaciones

APORTACIONES Y PARTICIPACIONES (CIFRAS EN PESOS)		
CONCEPTO	DICIEMBRE 2024	DICIEMBRE 2023
GOBIERNO DE LA CIUDAD DE MEXICO (*)	0	70,058,935
TOTAL	0	70,058,935

(*) Aportaciones para pagos a proveedores por servicios.

- Cuentas por Cobrar por Proveedores de Bienes y Servicios

CUENTAS POR COBRAR POR PROVEEDORES Y SERVICIOS (CIFRAS EN PESOS)		
CONCEPTO	DICIEMBRE 2024	DICIEMBRE 2023
VITESSE FINANCING AND TRUST DE MÉXICO, S.A. DE C.V. (*)	79,920,000	79,920,000
COMISION FEDERAL DE LECTRICIDAD	59,836	59,836
GAMI INGENIERIA E INSTALACIONES, S.A. DE C.V.	183,100	183,100
TOTAL	80,162,936	80,162,936

(*) Este importe se refleja en la cuenta de Estimación por Pérdida o Deterioro de Activos Circulantes ya que se encuentra en proceso jurídico.

- Deudores Diversos

DEUDORES DIVERSOS (CIFRAS EN PESOS)		
CONCEPTO	DICIEMBRE 2024	DICIEMBRE 2023
GASTOS A COMPROBAR POR FUNCIONARIOS	278,941	361,145
JUNTA LOCAL DE CONCILIACION Y ARBITRAJE	2,270,650	2,270,651
RECUPERACIONES BANCARIAS	1,200,147	1,200,147
OTRAS RECUPERACIONES - VIA NOMINA	145,152	145,217
TOTAL	3,894,890	3,977,160

- Otros Derechos a recibir efectivo o equivalentes

OTROS ADEUDOS (CIFRAS EN PESOS)		
CONCEPTO	DICIEMBRE 2024	DICIEMBRE 2023
SUBSIDIO AL EMPLEO	36,618	36,316
TOTAL	36,618	36,316

Derechos a Recibir Bienes o Servicios

- Anticipos a Proveedores

Son activos derivados de pagos efectuados en efectivo o equivalentes con la finalidad de asegurar el abastecimiento de bienes, servicios u otros beneficios que se van a recibir en el desarrollo normal de las operaciones futuras de la entidad.

ANTICIPOS A PROVEEDORES DE BIENES Y SERVICIOS (CIFRAS EN PESOS)		
CONCEPTO	DICIEMBRE 2024	DICIEMBRE 2023
PEMEX TRANSFORMACIÓN INDUSTRIAL	5,736,136	7,647,163
TOTAL	5,736,136	7,647,163

Inventarios

4. No aplica

Almacenes

5. Representa el valor de la existencia de materiales y suministros de consumo para el desempeño de las actividades del ente público.

Las compras de materiales y refacciones se registran al costo de adquisición incluyendo el IVA. Los consumos e inventarios finales se valúan utilizando el método de costos promedio, el cual mantiene actualizado el costo de los almacenes.

ALMACENES (CIFRAS EN PESOS)		
CONCEPTO	DICIEMBRE 2024	DICIEMBRE 2023
MATERIALES DE ADMON, EMISION DE DOCTOS Y ART OFIC	6,116,189	6,097,880
MATERIAL Y ARTIC DE CONSTRUCCION Y REPARACION	589,207	1,533,003
PRODUCTOS QUIMICOS, FARMACIA Y DE LABORATORIO	(313,037)	402,439
COMBUSTIBLES, LUBRICANTES Y ADITIVOS	16,464,669	26,355,667
VESTUARIO, BLANCOS PRENDAS PROTECC Y ARTS DEPORTIVOS	29,044,560	10,722,659
HERRAMIENTAS, REFACCIONES Y ACCES MENORES DE CONSUMO	308,713,843	248,087,656
SUB-TOTAL ALMACENES	360,615,421	293,199,304
REVALUACION ALMACEN REFACC Y ACCES	5,599,721	5,599,721
TOTAL	366,215,142	298,799,025

Inversiones Financieras

6. Fideicomisos, Mandatos y Análogos, el Organismo es parte del Fideicomiso para el cobro de la tarifa oficial a la población usuaria del Metrobus, con una participación como fideicomitente de \$1,500.00 pesos.
7. Las inversiones en valores de corto plazo, de gran liquidez, fácilmente convertibles en efectivo, se contabilizan inicialmente al costo de adquisición más los intereses devengados que no excedan a su valor de mercado.

INVERSIONES FINANCIERAS (CIFRAS EN PESOS)		
CONCEPTO	DICIEMBRE 2024	DICIEMBRE 2023
CASA DE BOLSA BANORTE, S.A. DE C.V.	253,000,000	372,000,000
TOTAL	253,000,000	372,000,000

Bienes Muebles, Inmuebles e Intangibles

Bienes Muebles

8. El Equipo de Transporte, Mobiliario y Equipo de Administración, Maquinaria y Otro Equipo se registra al costo de adquisición, al igual que las adiciones susceptibles de capitalización. Los bienes aportados por el Gobierno de la Ciudad de México, se registraron al valor de avalúo practicado por perito valuador independiente.

Los autobuses articulados y para discapacitados, mobiliario y equipo transferidos por el Servicio de Transportes Eléctricos de la Ciudad de México a título gratuito, se registraron con base a los valores reportados por dicho Organismo.

BIENES MUEBLES (CIFRAS EN PESOS)						
CONCEPTO	DICIEMBRE_2024			DICIEMBRE_2023		
	VALOR HIST-REEXP	DEPRECIACIÓN HIST-REEXP	VALOR EN LIBROS	VALOR HIST-REEXP	DEPRECIACIÓN HIST-REEXP	VALOR EN LIBROS
AUTOBUSES	5,948,254,064	4,027,027,470	1,921,226,594	5,487,593,073	3,662,454,444	1,825,138,629
VEHÍCULOS	47,372,923	44,844,474	2,528,449	46,887,963	43,766,777	3,121,186
MOBILIARIO Y EQUIPO DE OFIC	12,104,216	10,134,058	1,970,158	13,087,038	10,593,699	2,493,339
EQUIPO DE CÓMPUTO	94,054,544	83,798,913	10,255,631	90,705,708	74,660,849	16,044,859
MAQUINARIA Y EQUIPO INDUST	40,964,120	28,057,679	12,906,441	42,024,723	27,094,292	14,930,431
HERRAMIENTAS	34,136,027	23,205,129	10,930,898	36,254,499	19,110,642	17,143,857
TOTAL	6,176,885,894	4,217,067,723	1,959,818,171	5,716,553,004	3,837,680,703	1,878,872,300

Bienes Inmuebles

Los inmuebles en donde se ubican los módulos del Organismo, excepto el Módulo 1, el cual es propiedad de la Red de Transporte de Pasajeros de la Ciudad de México (RTP), se recibieron del Gobierno de la Ciudad de México en posesión para su uso, registrándose en cuentas de orden para fines de control. Las mejoras y adiciones que se realicen al Módulo 1, son susceptibles de capitalización.

Los bienes muebles e inmuebles junto con la depreciación y amortización son rubros del Estado Financiero que se actualizan para reconocer los efectos de la inflación de acuerdo a la Norma para el Reconocimiento de los Efectos de la Inflación en las Entidades de la Administración Pública de la Ciudad de México. Los bienes cuya obsolescencia es manifiesta o se encuentran en desuso no son considerados para actualizar su valor.

BIENES INMUEBLES (CIFRAS EN PESOS)						
CONCEPTO	DICIEMBRE_2024			DICIEMBRE_2023		
	VALOR HIST-REEXP	DEPRECIACIÓN HIST-REEXP	VALOR EN LIBROS	VALOR HIST-REEXP	DEPRECIACIÓN HIST-REEXP	VALOR EN LIBROS
INMUEBLES MOD 01	150,834,338	30,519,206	120,315,132	143,822,686	27,855,874	115,966,812
TOTAL	150,834,338	30,519,206	120,315,132	143,822,686	27,855,874	115,966,812

Depreciación

La depreciación se calcula sobre el valor actualizado de los bienes conforme al método de línea recta con base en la vida útil de los mismos a partir del mes siguiente de adquisición, aportación o transferencia.

Los bienes transferidos por el Servicio de Transportes Eléctricos de la Ciudad de México, así como los que están en desuso para su comercialización y los re-aprovechables no se deprecian.

DEPRECIACIÓN DE BIENES MUEBLES (CIFRAS EN PESOS)					
CONCEPTO	TASA APLICADA (PORCENTAJE)	DICIEMBRE_2024		DICIEMBRE_2023	
		DEPRECIACION ACUMULADA	DEPRECIACION DEL EJERCICIO	DEPRECIACION ACUMULADA	DEPRECIACION DEL EJERCICIO
AUTOBUSES	12.5	4,027,027,470	448,715,856	3,662,454,444	521,184,931
VEHÍCULOS	25.0	44,844,474	694,285	43,766,777	0
OFICINA	10.0	10,134,058	495,781	10,593,699	474,014
EQUIPO DE CÓMPUTO	30.0	83,798,913	7,629,311	74,660,849	17,551,911
MAQUINARIA Y EQUIPO INDUSTRIAL	12.0	28,057,679	2,809,013	27,094,292	1,934,617
HERRAMIENTAS	35.0	23,205,129	4,288,099	19,110,642	362,588
SUB-TOTAL		4,217,067,723	464,832,345	3,837,680,703	541,508,061
INMUEBLE		30,519,206	1,247,053	27,855,874	1,204,861
SOFTWARE Y LICENCIAS		4,794,656	442,034	4,351,139	482,219
TOTAL		4,252,381,585	466,321,432	3,869,887,716	543,195,141

9. Activos Intangibles

ACTIVOS INTANGIBLES (CIFRAS EN PESOS)				
CONCEPTO	DICIEMBRE_2024		DICIEMBRE_2023	
	VALOR HIST-REEXP	DEPRECIACION HIST-REEXP	VALOR HIST-REEXP	DEPRECIACION HIST-REEXP
ACTIVOS INTANGIBLES	3,129,725	3,183,883	3,040,935	2,740,366
TOTAL	3,129,725	3,183,883	3,040,935	2,740,366

Estimaciones y Deterioros

10. Para reconocer las partidas irre recuperables o de difícil cobro; se integran en la cuenta de Estimación para Cuentas Incobrables, la cual se afecta en función a la antigüedad de saldos y/o circunstancias que imposibiliten su cobro.

ESTIMACION PARA CUENTAS INCOBRABLES (CIFRAS EN PESOS)		
CONCEPTO	DICIEMBRE 2024	DICIEMBRE 2023
VITESSE FINANCING AND TRUST DE MÉXICO, S.A. DE C.V.	79,920,000	79,920,000
SECRETARÍA DE DESARROLLO SOCIAL DE LA CIUDAD DE MÉXICO	213,107	213,107
TOTAL	80,133,107	80,133,107

Otros Activos

11. Las licencias y programas de equipo de cómputo se registran a su costo histórico de adquisición.

ACTIVOS DIFERIDOS (CIFRAS EN PESOS)				
CONCEPTO	DICIEMBRE_2024		DICIEMBRE_2023	
	VALOR HIST-REEXP	AMORTIZACIÓN HIST-REEXP	VALOR HIST-REEXP	AMORTIZACIÓN HIST-REEXP
LICENCIAS - SOFTWARE	2,686,373	1,610,774	2,686,373	1,610,774
TOTAL	2,686,373	1,610,774	2,686,373	1,610,774

Pasivo

Cuentas y Documentos por Pagar

CUENTAS Y DOCUMENTOS POR PAGAR (CIFRAS EN PESOS)		
CONCEPTO	DICIEMBRE 2024	DICIEMBRE 2023
SERVICIOS PERSONALES POR PAGAR	64,437,961	4,847,440
PROVEEDORES POR PAGAR	59,431,488	159,948,069
RETENCIONES Y CONTRIBUCIONES (*)	19,537,803	47,130,863
OTRAS CUENTAS POR PAGAR	11,341,434	13,863,569
TOTAL	154,748,686	225,789,941

(*) Las contribuciones fiscales a cargo en su carácter de retenedor se registran a su valor nominal considerando las situaciones legales que generan la obligación de pagarlas.

1. Las cuentas por pagar a favor de los proveedores se registran a su valor nominal y reconocen las obligaciones de pagar los servicios, la adquisición de bienes, servicios y obras conforme se devengan independientemente de la fecha en que se paguen.

PROVEEDORES POR PAGAR (CIFRAS EN PESOS)		
CONCEPTO	DICIEMBRE 2024	DICIEMBRE 2023
POR PRESTACIÓN DE BIENES Y SERVICIOS	59,431,488	159,948,069
TOTAL	59,431,488	159,948,069

DESAGREGACIÓN DE PROVEEDORES POR PAGAR (CIFRAS EN PESOS)					
CONCEPTO	90 DÍAS	180 DÍAS	MENOR A 365 DÍAS	MAYOR DE 365 DÍAS	SALDO FINAL
CUENTAS POR PAGAR POR PRESTACIÓN DE BIENES Y SERVICIOS	58,166,595	0	0	1,264,893	59,431,488
TOTAL	58,166,595	0	0	1,264,893	59,431,488

Fondos y bienes de terceros en garantía y/o administración

2. Se registran al valor nominal de la fecha en que son recibidos para garantizar el cumplimiento de obligaciones derivadas de los contratos de enajenación de obsoletos, de deshecho o chatarra.

DEPOSITOS EN GARANTIA (CIFRAS EN PESOS)		
CONCEPTO	DICIEMBRE 2024	DICIEMBRE 2023
DEPOSITOS EN GARANTIA	82,083	391,723
TOTAL	82,083	391,723

Pasivos Diferidos

3. No aplica.

Provisiones

4. Las Obligaciones Laborales relacionadas con las reservas para el pago de la prima de antigüedad y de la indemnización legal, derivadas de la relación laboral, se cuantifican mediante valuación actuarial determinada por peritos independientes.

OBLIGACIONES LABORALES (CIFRAS EN PESOS)		
INTEGRACIÓN	DICIEMBRE 2024	DICIEMBRE 2023
OBLIGACIONES LABORALES	365,993,470	318,744,993
TOTAL	365,993,470	318,744,993

Otros Pasivos

5. No aplica.

III) NOTAS AL ESTADO DE VARIACIÓN EN LA HACIENDA PÚBLICA

1. El patrimonio de la Red de Transporte de Pasajeros de la Ciudad de México (RTP), de conformidad con el Artículo Tercero del Decreto del Gobierno de la Ciudad de México, publicado en la Gaceta Oficial de la Ciudad de México, el 7 de enero del 2000, se integra por los bienes muebles e inmuebles que le destine la Administración Pública de la Ciudad de México; por las cantidades que le asigne el Gobierno de la Ciudad de México con cargo al presupuesto de egresos y los demás bienes que adquiera por cualquier otro título legal.

De acuerdo con lo anterior, el patrimonio del Organismo se constituyó por los bienes que el Gobierno de la Ciudad de México destinó a su favor, los cuales provenían del Consejo de Incautación de Autotransportes Urbanos de Pasajeros R-100.

Durante los ejercicios 2000 al 2023, el patrimonio se acrecentó por diversas aportaciones del Gobierno Federal para la modernización y renovación del parque vehicular del transporte público, transferencia, donaciones y aprovechamientos de activo fijo e inventarios a un monto de \$5,506,559,346 pesos.

En el mes de Junio de 2024, el patrimonio se acrecentó por aportación de Financiamientos Internos para la adquisición de 50 autobuses nuevos eléctricos para la modernización y renovación del parque vehicular del transporte público por a un monto de \$189,714,511 pesos.

ESTADO DE VARIACIÓN EN LA HACIENDA PÚBLICA (CIFRAS EN PESOS)		
INTEGRACIÓN	DICIEMBRE 2024	DICIEMBRE 2023
APORTACIONES	5,696,472,862	5,506,559,346
HACIENDA PÚBLICA / PATRIMONIO CONTRIBUIDO	5,696,472,862	5,506,559,346
RESULTADO DE EJERCICIO (AHORRO/DESAHORRO)	(212,107,767)	(506,069,786)
RESULTADO DE EJERCICIOS ANTERIORES	(4,172,969,437)	(3,666,899,651)
REVALÚO	978,367,438	90,159,806
HACIENDA PÚBLICA / PATRIMONIO GENERADO	(3,406,709,766)	(3,271,449,631)
TOTAL	2,289,763,096	2,235,109,715

2. Durante el ejercicio de 2023 se registró una donación de herramientas por un importe de \$100,740; en abril de 2024 se reconoce la donación de pintura y uniformes por \$72,018; incrementando el Patrimonio Contribuido.

IV) NOTAS AL ESTADO DE FLUJOS DE EFECTIVO

Efectivo y equivalentes

1. El análisis de los saldos inicial y final que figuran en la última parte del Estado de Flujos de Efectivo en la cuenta de efectivo y equivalentes es como sigue:

EFECTIVO Y EQUIVALENTES (CIFRAS EN PESOS)		
CONCEPTO	DICIEMBRE 2024	DICIEMBRE 2023
EFFECTIVO	819	1,560
BANCOS / TESORERIA	0	0
BANCOS / DEPENDENCIAS Y OTROS	51,388,716	14,699,746
INVERSIONES TEMPORALES (HASTA 3 MESES)	253,000,000	372,000,000
FONDOS CON AFECTACIÓN ESPECÍFICA	-15	0
DEPÓSITOS DE FONDOS DE TERCEROS EN GARANTÍA Y ADM	0	0
OTROS EFECTIVOS Y EQUIVALENTES	0	0
TOTAL	304,389,620	386,701,306

2. Adquisiciones de las Actividades de Inversión efectivamente pagadas:

ADQUISICIONES DE ACTIVIDADES DE INVERSIÓN EFECTIVAMENTE PAGADAS (CIFRAS EN PESOS)		
CONCEPTO	DICIEMBRE 2024	DICIEMBRE 2023
BIENES INMUEBLES, INFRAESTRUCTURA Y CONSTRUCCIONES EN PROCESO	0	0
TERRENOS	0	0
VIVIENDAS	0	0
EDIFICIOS NO HABITACIONALES	0	0
INFRAESTRUCTURA	0	0
CONSTRUCCIONES EN PROCESO EN BIENES DE DOMINIO PÚBLICO	0	0
CONSTRUCCIONES EN PROCESO EN BIENES PROPIOS	0	0
OTROS BIENES INMUEBLES	0	0
BIENES MUEBLES	474,286,278	26,203,611
MOBILIARIO Y EQUIPO DE ADMINISTRACIÓN	0	3,282,500 **
MOBILIARIO Y EQUIPO EDUCACIONAL Y RECREATIVO	0	0
EQUIPO E INSTRUMENTAL MÉDICO Y DE LABORATORIO	0	0
VEHÍCULOS Y EQUIPO DE TRANSPORTE	474,286,278 *	2,992,800 ***
EQUIPO DE DEFENSA Y SEGURIDAD	0	0
MAQUINARIA, OTROS EQUIPOS Y HERRAMIENTAS (****)	0	19,928,311 ****
COLECCIONES, OBRAS DE ARTE Y OBJETOS VALIOSOS	0	0
ACTIVOS BIOLÓGICOS	0	0
OTRAS INVERSIONES	0	0
TOTAL	474,286,278	26,203,611

(*) ADQUISICIÓN DE 50 AUTOBUSES ELÉCTRICOS 10 600 033/24.

(**) ADQUISICIÓN DE DETECTORES DE HUMO Y EQUIPO DE CÓMPUTO.

(***) CTO 10600-078/23 y 10600-062/23 ADQUISICIÓN DE 20 MOTOS PARA USO DEL ORGANISMO RTP.

(****) ADQUISICIÓN DE HERRAMIENTAS PARA USO DEL ORGANISMO RTP.

"Bajo protesta de decir verdad declaramos que los Estados Financieros y sus notas, son razonablemente correctos y son responsabilidad del emisor"

3. Conciliación de los Flujos de Efectivo Netos de las Actividades de Operación y los saldos de Resultados del Ejercicio (Ahorro / Desahorro), como sigue:

CONCILIACIÓN DE FLUJOS DE EFECTIVO NETOS (CIFRAS EN PESOS)		
CONCEPTO	DICIEMBRE 2024	DICIEMBRE 2023
RESULTADO DEL EJERCICIO AHORRO / DESAHORRO	(22,107,767)	(506,069,786)
MOVIMIENTOS DE PARTIDAS (O RUBROS) QUE NO AFECTAN AL EFECTIVO	513,569,909	575,248,736
DEPRECIACIÓN	465,879,398	542,712,923
AMORTIZACIÓN	442,034	482,219
INCREMENTO EN LAS PROVISIONES	47,248,477	22,076,798
DIFERENCIAS DE INVENTARIO	0	0
INCREMENTO EN INVERSIONES PRODUCIDO POR REVALUACIÓN	0	0
GANANCIA - PÉRDIDA EN VENTA DE BIENES MUEBLES, INMUEBLES E INTANGIBLES	0	0
INCREMENTO EN CUENTAS POR COBRAR	0	0
RESULTADOS EJERCICIOS ANTERIORES	0	9,976,796
FLUJO DE EFECTIVO NETOS DE LAS ACTIVIDADES DE OPERACIÓN	301,462,142	69,178,950

V) CONCILIACIÓN ENTRE LOS INGRESOS PRESUPUESTARIOS Y CONTABLES, ASÍ COMO ENTRE LOS EGRESOS PRESUPUESTARIOS Y LOS GASTOS CONTABLES.

La conciliación se presenta atendiendo a lo dispuesto por el "Acuerdo por el que se emite el formato de conciliación entre los ingresos presupuestarios y contables, así como entre los egresos presupuestarios y los gastos contables".

RED DE TRANSPORTE DE PASAJEROS DE LA CIUDAD DE MÉXICO	
Conciliación entre los Ingresos Presupuestarios y Contables	
Del 01 de Enero al 31 de Diciembre de 2024	
(Cifras en pesos)	
Concepto	2024
1. Total de Ingresos Presupuestarios	2,720,993,386
2. Más Ingresos Contables No Presupuestarios	16,364
2.1 Ingresos Financieros	0
2.2 Incremento por Variación de Inventarios	0
2.3 Disminución del Exceso de Estimaciones por Pérdida o Deterioro u Obsolescencia	0
2.4 Disminución del Exceso de Provisiones	0
2.5 Otros Ingresos y Beneficios Varios	0
2.6 Otros Ingresos Contables No Presupuestarios	16,364
3. Menos Ingresos Presupuestarios No Contables	189,786,529
3.1 Aprovechamientos Patrimoniales	0
3.2 Ingresos Derivados de Financiamientos (*)	189,714,511
3.3 Otros Ingresos Presupuestarios No Contables	72,018
4. Total de Ingresos Contables	2,531,223,221

(*) CTO 10600-033/24 ANTICIPO 40% PARA ADQUISICION DE 50 AUTOBUSES ELECTRICOS NUEVOS YUTONG DE MÉXICO, S.A. DE C.V.

"Bajo protesta de decir verdad declaramos que los Estados Financieros y sus notas, son razonablemente correctos y son responsabilidad del emisor"

 RED DE TRANSPORTE DE PASAJEROS DE LA CIUDAD DE MÉXICO Conciliación entre los Egresos Presupuestarios y los Gastos Contables Del 01 de Enero al 31 de diciembre de 2024 (Cifras en pesos)	
Concepto	2024
1. Total de Egresos Presupuestarios	2,771,465,638
2. Menos Egresos Presupuestarios No Contables	541,704,559
2.1 Materias Primas y Materiales de Producción y Comercialización	0
2.2 Materiales y Suministros	0
2.3 Mobiliario y Equipo de Administración	0
2.4 Mobiliario y Equipo Educativo y Recreativo	0
2.5 Equipo e Instrumental Médico y de Laboratorio	0
2.6 Vehículos y Equipo de Transporte (*)	474,286,278
2.7 Equipo de Defensa y Seguridad	0
2.8 Maquinaria, Otros Equipos y Herramientas	0
2.9 Activos Biológicos	0
2.10 Bienes Inmuebles	0
2.11 Activos Intangibles	0
2.12 Obra Pública en Bienes de Dominio Público	0
2.13 Obra Pública en Bienes Propios	0
2.14 Acciones y Participaciones de Capital	0
2.15 Compra de Títulos y Valores	0
2.16 Concesión de Préstamos	0
2.17 Inversiones en Fideicomisos, Mandatos y Otros Análogos	0
2.18 Provisiones para Contingencias y Otras Erogaciones Especiales	0
2.19 Amortización de la Deuda Pública	0
2.20 Adeudos de Ejercicios Fiscales Anteriores (ADEFAS)	0
2.21 Otros Egresos Presupuestarios No Contables	67,418,281
3. Más Gastos Contables No Presupuestarios	513,569,909
3.1 Estimaciones, Depreciaciones, Deterioros, Obsolescencia y Amortizaciones	466,321,432
3.2 Provisiones	47,248,477
3.3 Disminución de Inventarios	0
3.4 Otros Gastos	0
3.5 Inversión Pública no Capitalizable	0
3.6 Materiales y Suministros (consumos)	0
3.7 Otros Gastos Contables No Presupuestarios	0
4. Total de Gastos Contables	2,743,330,988

(*) CTO 10600-033/24 ADQUISICIÓN DE 50 AUTOBUSES ELÉCTRICOS NUEVOS YUTONG DE MÉXICO, S.A. DE C.V.

c) NOTAS DE MEMORIA (CUENTAS DE ORDEN)

CUENTAS DE ORDEN CONTABLES:

Las cuentas de orden, se registran a valor nominal conforme a lo autorizado:

CUENTAS DE ORDEN CONTABLES (CIFRAS EN PESOS)		
CONCEPTO	DICIEMBRE 2024	DICIEMBRE 2023
VALORES	0	0
EMISION DE OBLIGACIONES	0	0
AVALES Y GARANTÍA - FIANZAS POR ADQUISICIONES	2,561,352,779	2,193,695,136
JUICIOS - LITIGIOS EN TRIBUNALES FEDERALES Y LOCALES	65,700,056	63,587,249
INVERSION MEDIANTE PROYECTOS PARA PRESTACION DE SERVICIOS (PI)	0	0
BIENES CONCESIONADOS O EN COMODATO	0	0
ACCESORIOS DE AUTOBUSES	16,198	16,198
INMUEBLES PROPIEDAD DEL GOBIERNO DE LA CIUDAD DE MÉX	20	20
TOTAL	2,627,069,053	2,257,298,603

CUENTAS DE ORDEN PRESUPUESTARIO:

CUENTAS DE ORDEN PRESUPUESTARIAS DE INGRESOS (CIFRAS EN PESOS)	
CONCEPTO	DICIEMBRE 2024
LEY DE INGRESOS ESTIMADA	3,004,781,065
LEY DE INGRESOS POR EJECUTAR	(184,623,743)
MODIFICACIONES A LA LEY DE INGRESOS ESTIMADA	(99,163,935)
LEY DE INGRESOS DEVENGADA	(33,006,441)
LEY DE INGRESOS RECAUDADA	(2,687,986,946)
TOTAL	0

**CUENTAS DE ORDEN PRESUPUESTARIAS DE EGRESOS
(CIFRAS EN PESOS)**

CONCEPTO	DICIEMBRE 2024
PRESUPUESTOS DE EGRESOS APROBADO	(2,949,781,065)
PRESUPUESTOS DE EGRESOS POR EJERCER	153,239,522
MODIFICACIONES AL PRESUPUESTO DE EGRESOS APROBADO	(101,736,065)
PRESUPUESTOS DE EGRESOS COMPROMETIDO	126,811,970
PRESUPUESTOS DE EGRESOS DEVENGADO	1,348,750
PRESUPUESTOS DE EGRESOS EJERCIDO	117,062,493
PRESUPUESTOS DE EGRESOS PAGADO	2,653,054,395
TOTAL	0

Estas notas son parte integrante de los Estados Financieros adjuntos.

DIRECCIÓN EJECUTIVA DE ADMINISTRACIÓN Y FINANZAS

Derivado de la baja de la Titular de la Dirección Ejecutiva de Administración y Finanzas, en términos de lo dispuesto en el Artículo 30, Fracción II, del Estatuto Orgánico de la Red de Transporte de Pasajeros de la Ciudad de México (RTM) conforme a la Circular D.G. No. 188 de fecha 31 de Noviembre de 2024, suscrita por el Mtro. Sergio Benito Osorio Romero, Director General de la Red de Transporte de Pasajeros de la Ciudad de México, se designa a la Lic. Daniela Esmeralda Ramírez Pérez como Encargada de la Dirección Ejecutiva de Administración y Finanzas.

Lic. Daniela Esmeralda Ramírez Pérez
Gerente de Recursos Materiales y Abastecimiento
dramirez@redtmx.aob.mx

GERENTE DE FINANZAS



LIC. MARÍA DE LAS MERCEDES SUÁREZ PÉREZ